

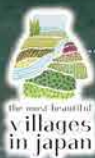

未来の子どもたちに
きれいな空気やおいしい水
豊かな大地を継承しよう

平成28年度版

資源分別ガイドブック



徳島県上勝町

資源とごみの

生ごみ以外は、決められた時間内に日比ヶ谷ごみステーションへ持ち込みましょう。

詳しい分別については、下の目次からそれぞれのページをご参照ください。

くるくるショップへ

① まだ使えるもの…………… 4

自宅で処理

② 生ごみ…………… 5

コンテナ・かごに入れる

③ 金属類

1. アルミ缶……………6
2. スチール缶……………6
3. スプレー缶……………6
4. 金属製キャップ……………7
5. 雑金属……………7

④ 紙類

4. 紙パック（白）…………… 10
5. 紙カップ（白）…………… 10
6. 紙パック（銀）…………… 10
7. 硬い紙芯…………… 11
9. その他の紙…………… 11

⑥ バイオマス類

1. 割り箸・木竹製品…………… 13
2. 廃食油…………… 13

⑦ プラスチック類

1. プラスチック製容器包装…………… 14
2. その他のプラスチック…………… 15
3. 白トレイ…………… 16
4. トレイ以外の
発泡スチロール…………… 16
5. ペットボトル…………… 17
6. プラスチック製キャップ…………… 17

⑧ びん類

1. 透明びん…………… 18
2. 茶色びん…………… 18
3. その他の色のびん…………… 19
4. 一升びん・ビールびん…………… 19

⑩ 粗大ごみ

1. 金属製…………… 22
2. 木製…………… 22
3. 布団・絨毯・畳…………… 23
4. 塩ビ製品・ゴム製品など…………… 23

⑨ 危ないものの類

1. 陶磁器類・ガラス類……………20
2. 鏡・水銀体温計……………20
3. 電球・蛍光灯…………… 20
4. 乾電池…………… 21
5. 廃バッテリー…………… 21
- 6.ライター…………… 21

⑫ 埋めなければならないもの

- どうしても埋めなければならないもの…………… 25

分け方と出し方

事業ごみも産廃以外は家庭と同じルールで
町で回収できないものは P.27 参照

日比ヶ谷ごみステーション

毎日営業 7:30~14:00 (12/31~1/2 は除く)

電話：050-3438-9545

大量に搬入する場合は、ご一報ください。

袋に入れる

④ 紙類

8. シュレッダーくず…………… 11

⑤ 布類

1. 衣服・カーテン・毛布…… 12
2. その他の布類…………… 12

⑪ 燃やさなければならぬもの

2. 紙おむつ・生理用品…………… 24
※袋はなんでもよい

紙ひもでしばる

④ 紙類

1. 新聞・チラシ…………… 8
2. 段ボール…………… 8
3. 雑誌・雑紙…………… 9

指定袋（有料）に入れる

⑪ 燃やさなければならぬもの

1. どうしても燃やさなければ
ならぬもの…………… 24

処理費用を個人負担

⑬ お金がかかるもの

1. 廃タイヤ…………… 26
2. 特定家電製品…………… 26
(平日受付)

冊子中のマークについて



資源として売れる



処理費用がかかる

拡大生産者
責任

企業が資源化を担う

① まだ使えるもの

まだ使えるものは、日比ヶ谷ごみステーションの中にある「くるくるショップ」にお持ち込みください。中の展示物は、どなたでも無料で持ち帰りできます。

持ち込み方法



- ①入り口で計量し、記帳する
※持ち込みは町民のみ
- ②持ってきたものを陳列する
※食品、汚れがひどいもの、冷蔵庫など特定家電は持込不可

持ち帰り方法



- ①欲しいものを選ぶ
 - ②入り口で計量し、記帳する
 - ③持って帰る
- ★維持のためのカンパ金にご協力ください。

くるくるショップ 無人



日比ヶ谷ごみステーション内

利用時間：7:30～14:00

1階：生活雑貨

2階：子ども服、男性服、女性服



いっきゅう茶屋前

利用時間：8:30～16:30

ワゴン：陶器類など

※持ち帰りのみ。持ち込み不可



平成26年度の利用実績

持ち込み 9,989kg、持ち帰り 9,689kg



「あげます」「ください」
掲示板が便利！

ごみステーションに掲示板があります。もし欲しいものが見つからなくても、ここに書いておけばいつかめぐり合うかも！

② 生ごみ

生ごみは、可燃ごみではなく堆肥化など自然に還しましょう。

	普及率 No.1	処理速度 No.1	全国で話題沸騰中
	コンポスト	電動生ごみ処理機	バクテリア de キーロ
			
手軽さ	◎ (投入のみ)	◎ (投入のみ)	○ (スコップで穴掘)
投入量	◎ 大量に投入可	○ 1日に三角コーナー 約2杯分	○ 1日に三角コーナー 約1～1.5杯分
におい	△ (夏場きつい)	○ (投入時の排気は 多少匂う)	◎ (大丈夫)
虫	△ (夏場多い)	◎ (わきにくい)	◎ (わきにくい)
維持費	◎ (ゼロ)	△ (電気代 11円/日 チップ約千円)	◎ (ゼロ)
処理	堆肥化できる (半年～1年)	堆肥化できる (24時間)	分解され土は増えない (夏5日、冬2週間)
備考	生ごみ分解促進には、生ごみと土をサンドイッチさせる。	指定機種 <small>の光工業「ゴミイージー」</small> には購入補助あり* ¹	汁物、カニの甲羅、廃食油も投入OK。ホームセンターで買える素材で自作可能。

問合せ 上勝町役場 企画環境課 ☎ 0885-46-0111

電動生ごみ処理機 購入補助

*¹販売価格(約5万円)のうち、自己負担額1万円で購入できるように町から補助があります。

詳細は、NPO 法人ゼロ・ウェイストアカデミー(☎ 44-6080)までお問い合わせください。

③-1 アルミ缶



アルミ缶コンテナ

- ◎水ですすいで乾かして、コンテナへ
- ◎圧縮できなくなるので、つぶさないでください

アルミ製品に何度でもリサイクルされます

キャップは③-4
金属製キャップへ



ビール缶



ジュース缶



・プルトップは、上勝小中学校の収集にご協力を

③-2 スチール缶



スチール缶コンテナ

- ◎水ですすいで乾かして、コンテナへ
- ◎圧縮できなくなるので、つぶさないでください

鉄鋼製品に何度でもリサイクルされます

キャップは③-4
金属製キャップへ



コーヒー缶



オイル缶



菓子缶



缶詰め



・プルトップは、上勝小中学校の収集にご協力を

③-3 スプレー缶



スプレー缶コンテナ

- ◎使いきってから穴をあけて、コンテナへ

鉄鋼製品に何度でもリサイクルされます

キャップ、ノズルは⑦-6
プラスチック製キャップへ



スプレー缶



カセットボンベ



使い切って
穴をあけて
捨ててね。



・穴あけ道具は、ごみステーションにあります。

③-4 金属製キャップ



金属製キャップコンテナ

◎そのままコンテナへ

アルミ製品、鉄鋼製品に何度でもリサイクルされます



ヤクルトのアルミ製キャップ



缶詰めのキャップ



ジュースのキャップ

- ・アルミとスチールは分けなくてよい
- ・プラスチックが付いていてもよい

③-5 雑金属



雑金属BOX

◎そのままコンテナへ

各種金属製品に何度でもリサイクルされます

金属製容器



文房具



一斗缶

金属チューブ

クリップ、画びょう

磁石

台所金物



フライパン

鍋

水筒

やかん

- ・電池など外せるものが入っている場合は、外す

コード類



カセットコンロ

コンロガード

アルミホイール

金属たわし

ケーブル・コード類

生活雑貨



洗濯バサミ

針金ハンガー

ベルト

傘

カレンダーの金具

刃物類



ネジ類



包丁

カミソリ類

カッター刃

道具類

釘、ボルト、ナット

生活家電



時計

ヒーター

ビデオデッキ

炊飯器

電子体温計

懐中電灯

④-1 新聞・チラシ



- ◎新聞紙と折込チラシは一緒に良い
- ◎紙ひもで結び収集場へ

新聞用紙にリサイクルされます



新聞置き場



・汚れた新聞紙は、④-9その他の紙へ

④-2 段ボール



- ◎紙ひもで結び収集場へ
- ◎中身が落ちないようにすれば、段ボールに詰めてもよい
- ◎ガムテープや金具は、そのままよい

段ボールにリサイクルされます

段ボール置き場



・贈答用に多い金銀の段ボールは、④-9その他の紙へ



断面に波状が見えれば段ボール



段ボール詰め例



紙ひもで結んでください



✗ 金の段ボール④-9へ



✗ ドックフードの袋④-9へ



飼料袋、米袋



茶色の紙製保護材

紙ひもちゃん (100m)

(太) 359円 (細) 308円 (平成28年4月現在)

町内商店で販売中

★雑紙ポイントキャンペーンのポイントと交換できます。



④-3 雑誌・雑紙



④紙類

(新聞チラシ・段ボール・雑誌雑紙・紙バック・紙カップ・硬い紙芯・シユレッターくす・その他の紙)

◎雑誌など形がまとまっているものは紙ひもで結び収集場へ

◎大きさがバラバラの紙は紙袋にまとめる

再生紙にリサイクルされます



紙ひもで結んでください。



持ち手が紙であればそれで結んでもOK



柔らかい紙芯 ハガキ



お菓子の箱



ティッシュの箱



文庫本



紙箱



ノート



包装紙



コピー用紙



カタログ



パンフレット



週刊誌



カレンダー



広報紙など冊子



辞典



つるつるの紙袋



割り箸の袋やスティックシュガーの袋



名刺



窓付き封筒



封筒

✕ 雑紙として入れてはダメ



ラップの芯など硬い紙芯は④-7硬い紙芯へ



パックやカップの防水加工紙は、④-4~6へ



レシートやFAXなどの感熱紙、伝票、写真などは、④-9その他の紙へ

④-4 紙パック (白)



紙パック (白) BOX

◎洗って乾かし、切り開いて収集箱へ

再生紙にリサイクルされます



注ぎ口は切り取って
⑦-6プラスチック
製キャップへ



④-5 紙カップ (白)



紙カップ (白) BOX

◎洗って乾かし、切り開いて収集箱へ

再生紙にリサイクルされます



カップめん

ヨーグルト

アイスクリーム

紙カップ



・ふたは、素材表示を見て分別する

④-6 紙パック (銀)



紙パック (銀) BOX

◎洗って乾かし、切り開いて収集箱へ

再生紙にリサイクルされます



・注ぎ口は切り取って
⑦-6プラスチック
製キャップへ

④-7 硬い紙芯



◎そのまま収集箱へ

段ボールにリサイクルされます



業務用ラップの芯
ラップの芯

- ・柔らかい紙芯は④-3雑紙へ
- ・硬い紙芯は、業者が特別に裁断機にかけます



④-8 シュレッダーくず



◎散らないように袋に入れて出してください

再生紙にリサイクルされます



シュレッダーくず

- ・ごみステーションにもシュレッダーはありますので、ご利用ください



④-9 その他の紙 レシート・伝票・写真・汚れた紙



◎まとめて収集箱へ

紙に再生できないので、固形燃料に利用されます

その他の紙 BOX



銀色の紙



シップの紙袋



油汚れの紙



銀色の紙



金銀の箱



洗剤の箱



伝票



送り状



写真



レシート



ドッグフードの袋

- ・使用済みティッシュは、⑩燃やさなければならぬものへ

⑤-1 衣類、カーテン、毛布



衣類置き場

- ◎濡れないように袋に入れて出して下さい
- ◎譲ってもよい衣類は、くるくるショップへお出してください



国内や海外で中古販売されたり、ウエスにリサイクルされます



肌着

- ・汚れのひどいものは⑤-2 その他の布類へ
- ・布団は、⑩-6粗大ごみでお出してください



ネクタイ



布の出し方



ジャージ

ダウンジャケット

巾着

ハンカチ

タオル

毛布

ジャージ

カーテン

⑤-2 その他の布類



- ◎袋に入れてお出してください

固形燃料に利用されます

汚れた布類



汚れた布

軍手

靴下・下着

ストッキング

その他の布 BOX



不織布



不織布マスク

綿類



座布団



枕



ぬいぐるみ



ちゃんちゃんこ

服飾小物



帽子



マフラー



毛糸帽



農業帽子



ハギレ

⑥-1 割り箸・木竹製品



割り箸・木材製品のBOX

◎汚れを落として収集箱へ

ストーブなどの焚き付け利用や、固形燃料に利用されます



かまぼこ板 竹製品 アイスの棒 木製品



ざる

木の積み木

えんぴつ

コルク

- ・ご家庭での焚き付け利用に、ごみステーションからお持ち帰り頂けますので、お声かけください
- ・大きいものは⑩-6粗大ごみへ



木片

木の受け皿



竹の割り箸 木の割り箸 つま楊枝・竹串



木の容器

盆など

⑥-2 廃食油

◎ボトルなど容器に入れて収集箱へ

配合飼料、石けん、燃料などにリサイクルされます

廃食油 BOX



てんぷら油



- ・機械油やエンジンオイルは町では回収できないものです販売店に相談してください
- ・畑の土づくりなどにご入用の方は、お声かけください

⑦-1 プラスチック製容器包装 マークが付いている物

拡大生産者
責任

- ◎軽い汚れは、洗って乾かして収集箱へ
- ◎キャップ、ノズルは外して入れてください
- ◎プラマークが付いていなくても、容器包装は対象です

製鉄時の還元剤に利用されます

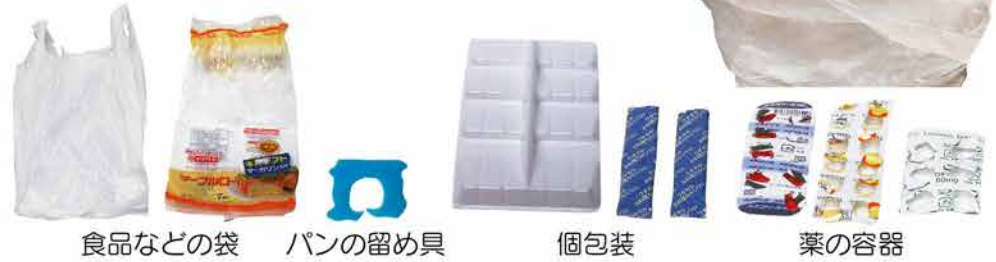

パック

シールははがさなくてよい

お弁当付属品は⑦-2へ

企業の社会貢献活動でも回収しています。P28参照

汚れの落ちないカップは⑦-2へ

裏が銀色のふたは④-9その他の紙へ

焼きそばカップ

納豆パック

洗剤などの詰替えパック

ラーメンカップ

プラスチックのカップ

ヤクルトのふたは③-4金属製キャップへ

ストローは⑦-2へ

たこ焼きパック

ペットボトルなどのラベル

洗剤などのボトル

キャップは⑦-6プラスチック製キャップへ

チューブ

暖衝材

苗ポット

色柄トレイ

みかん・玉ねぎネット

ポンプ

りんごネット

・油汚れなど洗っても汚れが落ちないものは、軽くゆすいで⑦-2その他のプラスチックへ

⑦-2 その他のプラスチック

マークが付いていないもの

汚れたプラスチック製容器包装

- ◎ひどい汚れは落として収集箱へ
- ◎金属などプラスチック以外のものが付いている場合は外して下さい
- ◎まだ使えるものは、くるくるショップにお持ち込みください

固形燃料に利用されます

汚れの落ちないプラ製容器包装



ひも類

弁当の付属品など



ハラン



スプーンなど

ストロー



ビニールひも

PPバンド

企業の社会貢献活動でも回収しています。P28参照

生活用品

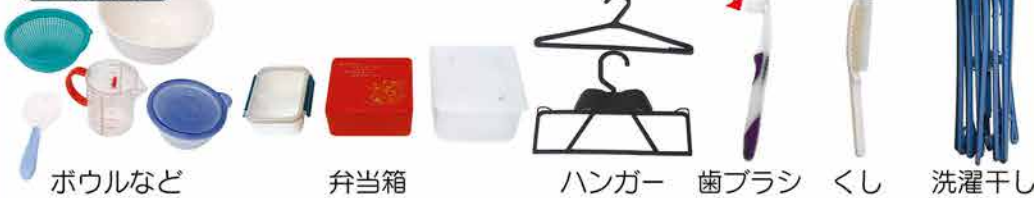

袋類



ゴム手袋などゴム製品は①-1 燃やさなければならぬものへ

文房具



- ・電池式などの電化製品は、③-5雑金属へ
- ・パイプやホースなど塩ビ製のもの、①-1粗大ごみ(燃やさなければならぬもの)へ

⑦-3 白トレイ

拡大生産者
責任

◎洗って乾かして収集箱へ

白トレイにリサイクルされます



白トレイBOX



× これは⑦-1プラ製容器包装へ



色柄トレイ、納豆の容器、即席焼きそばの容器、たこ焼きの容器

× これは⑦-2
その他プラへ



汚れが落ちないトレイ・
溶けたトレイ

⑦-4 トレイ以外の発泡スチロール



◎かさ張るので、できるだけ小さく割って出して
下さい

固形燃料に利用されます

発泡スチロールBOX



ト口箱



緩衝材



・土などの異物は取り
除いてください



割れた発泡スチロール



汚れた発泡スチロール

これくらいの汚れはO

⑦-5 ペットボトル

拡大生産者
責任

◎ラベルとキャップを外して、洗って乾かして
収集箱へ

衣類などにリサイクルされます

ペットボトル BOX



× キャップ⑦-6プラ
製キャップへ



× ラベル⑦-1プラ
製容器包装へ



ペットボトル



× これは⑦-2その他プラへ

- ・ 文字を書いたペットボトル
- ・ 茶渋など汚れが落ちないペットボトル
- ・ 切られたペットボトル



⑦-6 プラスチック製キャップ

拡大生産者
責任

◎汚れがあれば落として収集箱へ

製鉄時の還元剤に利用されます

プラ製キャップコンテナ



醤油のキャップ



・ 汚れがあれば洗って
かごに出して下さい



ペットボトルのキャップ



⑧-1 透明びん

拡大生産者
責任

- ◎キャップを外して、洗って乾かしてコンテナへ
- ◎ラベルはそのままでよい

透明びんにリサイクルされます

透明びんコンテナ



・ガラス製のコップや皿は
⑨-1ガラス類へ



インスタントコーヒー



びんのキャップの取り方

上キャップだけでなく口の方もできるだけ取る
ごみステーションに専用道具あり

胴が色付きでもびんの口が
透明なら透明びんです



⑧-2 茶色びん

拡大生産者
責任

- ◎キャップを外して、洗って乾かしてコンテナへ
- ◎ラベルはそのままでよい

茶色びんにリサイクルされます

茶色びんコンテナ



キャップは③-4
金属製キャップへ



日本酒



ジュース



栄養ドリンク



薬

⑧-3 その他の色びん

拡大生産者責任

- ◎キャップを外して、洗って乾かしてコンテナへ
- ◎ラベルはそのままでよい

びんにリサイクルされます

茶色以外の一升びんコンテナ



黒



茶色以外の一升びん



青

⑧-4 一升びん・ビールびん



- ◎キャップを外して、洗って乾かしてコンテナへ
- ◎ラベルはそのままでよい

洗って、繰り返しリユースされます



茶色の一升びん



ビールびん



コーラ



RISE&WIN
ビールびん



ノンアルコール
ビールびん

⑨-1 陶磁器類・ガラス類



陶器・ガラスBOX

◎そのまま収集箱へ

◎まだ使えるものは、くるくるショップもご利用ください

路盤材にリサイクルされます

・割れていてもよい



⑨-2 鏡・水銀体温計



鏡BOX

◎できるだけ割らないように収集箱へ

水銀などにリサイクルされます

電子体温計は
③-5雑金属へ



割れた鏡



手鏡



水銀体温計



⑨-3 電球・蛍光灯



電球・蛍光灯コンテナ

◎できるだけ割れないようにして収集箱へ

水銀とガラス製品にリサイクルされます



・蛍光灯は水銀を含んでいますので、できるだけ割らないで下さい
・LED電球も一緒に入れて大丈夫です

⑨-4 乾電池



◎そのまま収集箱へ

鉄鋼製品などにリサイクルされます

乾電池コンテナ



バッテリー



乾電池



ボタン電池



リチウム電池



充電式電池



充電式電池



電池パック

・自動車用のバッテリーは、
⑨-5廃バッテリーへ

⑨-5 廃バッテリー



◎そのまま収集場へ

鉛などにリサイクルされます



バッテリー

・処分費は不要です
・できるだけ民間業者へお持ちください

⑨-6 ライター



◎できるだけ使い切って収集箱へ

鉄鋼製品などにリサイクルされます

ライターBOX



使い捨てライター



Zippo



チャッカマン



◎危ないもの類 (陶磁器・ガラス・鏡・水銀体温計・電球・蛍光灯・乾電池・廃バッテリー・ライター)

資源

⑩-1 粗大ごみ（金属製）



◎そのまま収集場へ

各種金属にリサイクルされます



・まだ使えるものは、再利用させていただきます



自転車

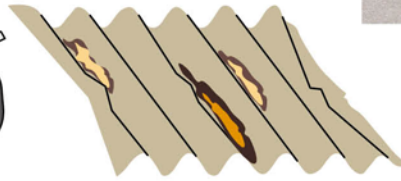

トタン

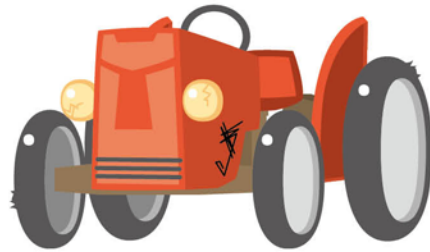

農機具

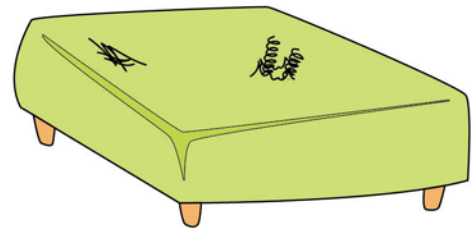

スプリングベッド

⑩-2 粗大ごみ（木製）



◎そのまま収集場へ

固形燃料に利用されます



・まだ使えるものは、再利用させていただきます



タンス

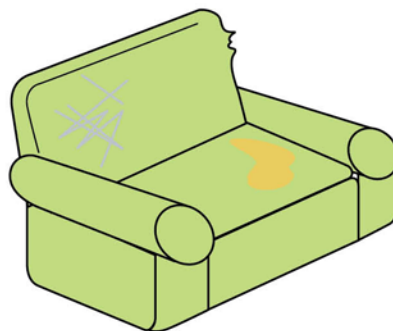

ソファ



机



収納棚



椅子

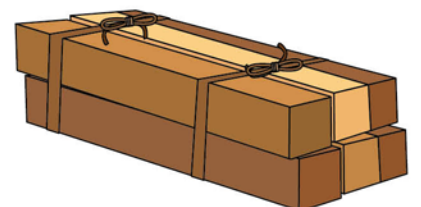

材木

⑩-3 粗大ごみ(布団・絨毯・カーペット・畳)



◎そのまま収集場へ

固形燃料に利用されます



ホットカーペットは
⑩-4へ

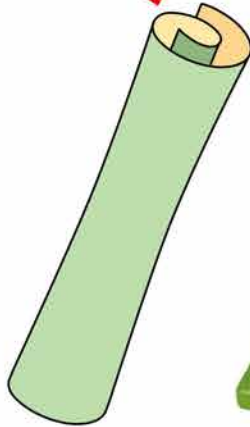

カーペット



畳



布団

⑩-4 粗大ごみ(塩ビ製品・ゴム製品など)



どうしても燃やさなければならないもの

◎そのまま収集場へ

リサイクルできません



・指定袋に入らない大きさのものが粗大ごみです



塩ビパイプ



雨どい



ホース

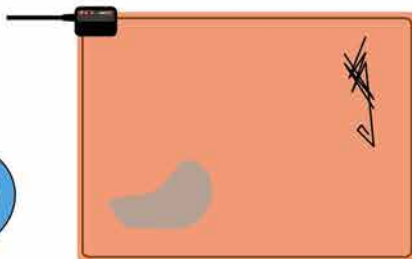

ホットカーペット

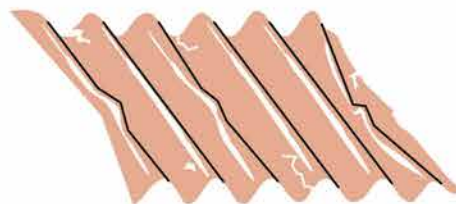

塩ビの波板

⑩粗大ごみ
・(金属製・木製・布団など・塩ビ製品など)

資源

⑪-1 どうしても燃やさなければならぬもの



◎指定袋（有料）に入れて収集場へ

リサイクルできないものです

焼却BOX



指定ごみ袋

出し方

出し方

ごみステーションに設置している焼却用かごに入る大きさなら、指定ごみ袋に入れる必要はありません。袋に入らない大きいものは、⑩-4 粗大ごみへ



指定ごみ袋 10 枚入り 200 円

町内商店で購入できます。Q&A 参照

旧タイプのごみ袋も引き続きご使用いただけます



輪ゴム



雨カッパ
(塩ビ製)



タバコの吸い殻



使用済
ティッシュ



ビニール製バッグ



革製バッグ



靴



長靴



乾燥剤

⑪-2 紙おむつ・生理用品・ペットシート



◎袋にまとめて収集場へ

リサイクルできないものです

おむつBOX

出し方

汚物は除いてください



使用済み紙おむつ

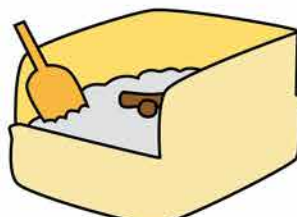

ネコ砂

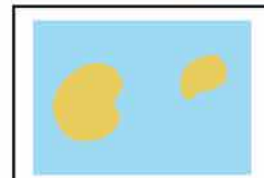

ペットシート



生理用品

⑫ どうしても埋めなければならないもの



◎そのまま収集箱へ

他に何もリサイクルできないものです

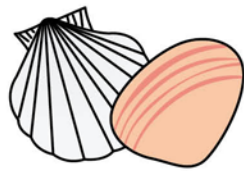

貝殻



カイロ



水槽

主な素材がガラスや陶器で、プラスチックや金属が混在して分離できないもの



埋立 BOX

まちがいやすい分別はなに？

「燃やさなければならないもの」の組成

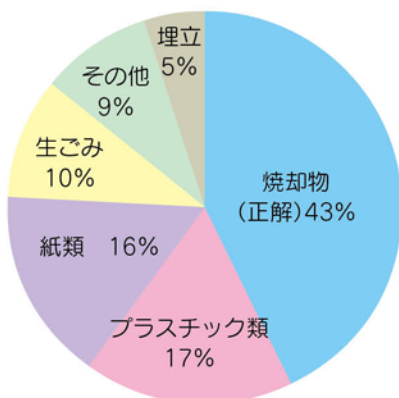

【混入例】

食品の袋…………… ⑦-1 プラ製容器包装
 PPバンド、プラ製事務用品 …… ⑦-2 その他プラ
 柔らかい紙芯、封筒…………… ④-3 雑紙
 紙製の箱、コピー用紙…………… ④-3 雑紙
 アルミホイル…………… ③-5 雑金属
 割り箸、蒲鉾板…………… ⑥-1 木竹製品
 期限切れ食品…………… ②生ごみと各種容器包装
 コーヒーかす…………… ②生ごみ
 使い捨てカイロ…………… ⑫埋めなければならないもの
 ※ボロボロの服、靴下…………… ⑤-2 その他の布
 ※カップラーメンのふた…………… ④-9 その他の紙
 ※感熱紙、汚れた紙…………… ④-9 その他の紙
 ※平成 28 年 4 月から資源として回収しています

【本当は】

間違い例で多いのは、プラスチック類と紙類と生ごみですが、そのうち紙は、売ることができるほどの貴重な資源です。ぜひ、分別して雑紙ポイントキャンペーンもご利用ください。

また生ごみは、実は手つかず食品がほとんどでした。食べられるだけ買う、自分だけで消費できない場合は譲り合う、捨てる前に、“もったいない” 気持ちをもう一度思い出してみませんか？

もったいない
お化けが
出るぞ！



⑬ -1 廃タイヤ



◎そのまま収集場へ

固形燃料に利用されます

・民間の業者に持っていく方がお得な場合があります

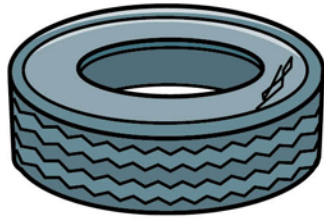

自動車用タイヤ

個人負担

1kgにつき 100 円の処分費が必要です

⑬ -2 特定家電製品 テレビ・冷蔵庫・洗濯機・エアコン

拡大生産者
責任

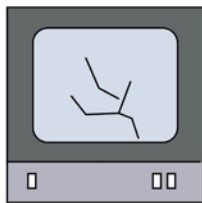

ブラウン管テレビ

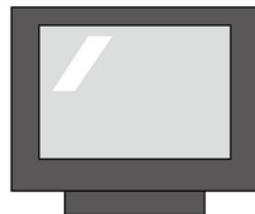

液晶テレビ

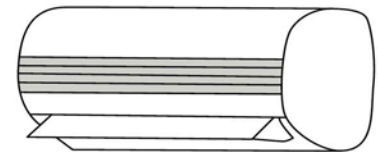

エアコン

・平日に持ち込み
・休日は事前相談



衣類乾燥機

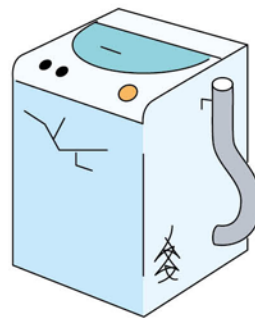

洗濯機

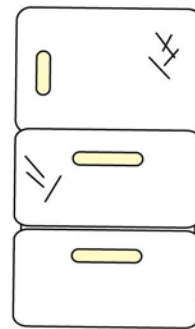

冷蔵庫

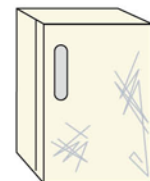

冷凍庫

個人負担

1 台の処理費目安

エアコン	約1,500円	テレビ	約2,000円～約3,000円
冷蔵庫	約4,000円～約6,000円	洗濯機	約2,500円

- ・メーカー、サイズによって処理費が異なります
- ・運搬手数料2千円が別途必要です

もっとお得に処分するには？

- 新しく買い替えた際は、業者に引き取ってもらう
- 自分で指定業者に持ち込む

(株)旭金属家電部 ☎088-664-8908

日本通運(株)小松島支店営業課 ☎0885-32-3330

町で回収できないもの

農業用廃ビニール・農薬びん

JA東とくしま上勝支所にお問い合わせください。年に1回、回収の呼びかけがあります。



事業に伴って出たプラスチック類

産廃業者にお問い合わせください。

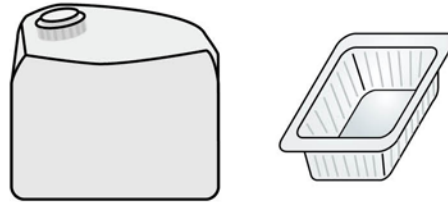

事業に伴って出た石膏ボードなど建築廃材

産廃業者にお問い合わせください。個人で出す場合は、ごみステーションへ持ち込んでください。

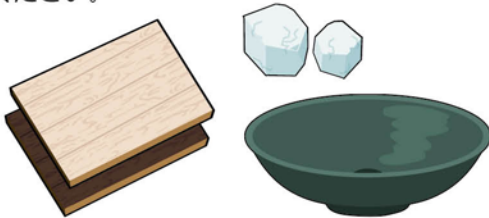

注射器など医療廃棄物

かかりつけ医や販売業者にお問い合わせください。

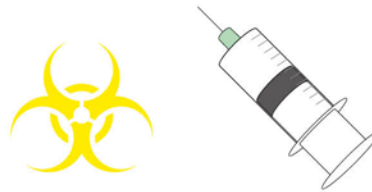

消火器

販売業者にお問い合わせください。



ガスボンベ

販売業者にお問い合わせください。



機械油・エンジンオイル

販売業者にお問い合わせください。



PC リサイクルマークのあるパソコン

(2003年10月以降に販売)
対象機器のメーカーに申し込みをしてください。無料で回収・処理してもらえます。

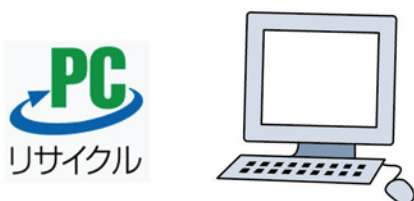

PC リサイクルマークのないパソコン

(2003年9月までに購入)
パソコン3R推進協会に申し込みをしてください。回収再資源化料金が必要です。

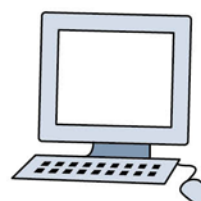

分からない場合は、パソコン3R推進協会あるいは役場へお問い合わせください。

パソコン3R 推進協会

検索



社会貢献活動による回収

製造販売者である企業が自費で回収してくれているものや社会貢献活動として民間団体が回収してくれているものをごみステーションでも代理回収しています。

循環型社会へ向けて頑張っている企業・団体を応援しましょう！

※これは強制ではありません。賛同して下さる方のみ分別をお願いします。

上勝中学校

Epsonのインクカートリッジ



回収箱

Canonのインクカートリッジ



上勝小学校・中学校

空き缶のプルトップ



回収箱



ペットボトルのふた



回収箱



NPO法人ゼロ・ウェスタアカデミー

保冷剤



回収箱



株式会社日誠産業

いろいろ、しいたけ出荷用シール台紙



出し方



メイベリン ニューヨーク×テラサイクル

化粧品類（化粧品ブランド全般OK、マニキュア・ガラス製品は除く）MAYBELLINE NEW YORK



- ①リップスティックのケース
- ②リップグロスのチューブ
- ③マスカラのケース
- ④アイシャドウのケース
- ⑤ファンデーションのケース&チューブ



- ⑥アイライナーのケース



- ⑦アイライナーのペンシル



- ⑧コンシーラーのケース



- ⑨フェイスパウダーのケース



- ⑩チークのケース



回収箱



ライオン株式会社×テラサイクル

歯ブラシ（全メーカーOK）

回収箱



×受入不可

電動ハブラシの本体
電動ハブラシの付け替えブラシ
天然毛（豚毛・軟毛などのハブラシ）
歯間ブラシ



テラサイクル実証実験中

シャンプー、洗剤の詰替えパック

回収箱



洗う必要なし



雑紙ポイントキャンペーン

参加方法

① ごみステーションでポイントカードを作る



② ごみステーションに雑紙を持ち込み、ポイントをもらう



①または②を持ち込むと1回につき1ポイントもらえる

③ ポイントが貯まれば、ひだまりで商品と交換する

もれなく
もらえる!

3ポイント

ごみ袋 2枚
手縫い雑巾 1枚

5ポイント

トイレトーパー 1個

10ポイント

紙ひも(細) 1巻
割引券 100円

12ポイント

紙ひも(太) 1巻
ちりとり 1個

25ポイント

杉チップ 1袋

50ポイント

町内商品券 500円

紙は、もう一度紙にできるから、業者が買い取ってくれる資源なの。それを燃やしちゃうのは、もったいないわよね。



④ 月に1回、町広報で発表される当選番号を確認する

1,000円相当の町内商品券×10枚

※過去3ヶ月以内にポイント記録があることが引換条件です。

みんなが紙を資源化してくれたら、燃やすごみが3割も減るんだ。協力頼む!



宝くじよりよっぽど当たる確率が高いから、参加しなきゃ損だよ!



一般廃棄物運搬支援事業

車に乗れないなどの理由で日比ヶ谷ごみステーションへごみを持ち込めない方に対して、2ヶ月に一度ご自宅まで収集に向う福祉サービスがあります。



…………… 手続きの流れ ……………

- ① NPO から説明を聞いた後、役場へ申請する
- ② 町役場と民生委員から認定を受ける
- ③ 登録完了後、奇数月に収集を待つ

…………… 料金 ……………

- 45 リットル程度の量に対し 10 円
- 粗大 1 個から軽トラ 1 車分の量に対し 270 円

●問い合わせ先 NPO 法人 ゼロ・ウェイストア카데미 ☎ 0885-44-6080

リユース食器

繰り返し使える、割れにくいプラスチックの食器です。
地域のお祭りなどで容器ごみがたくさん出そうなときにお使い下さい。
貸出は**無料**です。

必要な食器を借りる



食器を返却



煮沸消毒する



お祭り等で使う



お祭り等で回収

ご利用の流れ

お皿の他に 38 種類もあるそうよ。

無料で貸してくれるから、出店者も
容器代が節約できるわね！



●問い合わせ先 NPO 法人 ゼロ・ウェイストア카데미 ☎ 0885-44-6080

空き家整理費の補助

上勝町持続可能な美しいまちづくり基本条例に基づき、自治組織等への空き家の申し出を推進するため、空き家の整理を行う方を対象に、予算の範囲内で上勝町美しい集落再生プラン支援補助金申請の受付を行っています。

補助対象	補助金の額	備考
家財道具等の運搬処分費及び屋内、屋外の清掃費	補助対象経費の 1/2 以内 上限額 10 万円	5年以上賃貸住宅として使用または売却可能な物件であること。 名より空き家登録申出書により申し出のあった空き家であること。

詳細については、役場企画環境課 ☎(0885-46-0111) へお問い合わせください。

再生可能エネルギー設備購入補助

再生可能（自然）エネルギーの普及を積極的に支援し、低炭素型社会の形成を図ることを目的とし、下表の設備の購入・設置を行う方（事業者を含む）を対象に、予算の範囲内で上勝町再生可能エネルギー活用促進事業補助金申請の受付を行います。

補助対象	補助金の額	保持年数
小型水力発電機	補助対象経費の 1/4 以内、又は 1kw あたり 5 万円の どちらか少ない額 上限額は 20 万円（法人は 50 万円）	10 年
太陽光発電設備	補助対象経費の 1/4 以内、又は 1kw あたり 5 万円の どちらか少ない額 上限額は 20 万円（法人は 50 万円）	10 年
太陽熱利用設備	補助対象経費の 1/2 以内 上限額は 10 万円	10 年
ペレットストーブ・薪ストーブ等	補助対象経費の 1/3 以内 1 台につき上限額は 20 万円（法人は 50 万円）	6 年
木質系ボイラー等	補助対象経費の 1/3 以内 1 台につき上限額は 50 万円	10 年

詳細については、役場企画環境課 ☎(0885-46-0111) へお問い合わせください。

ゼロ・ウェイスト宣言

未来の子どもたちにきれいな空気やおいしい水、豊かな大地を継承するため、2020年までに上勝町のごみをゼロにすることを決意し、上勝町ごみゼロ（ゼロ・ウェイスト）を宣言します。

- 1 地球を汚さない人づくりに努めます。
- 2 ごみの再利用・再資源化を進め、2020年までに焼却・埋め立て処分をなくす最善の努力をします。
- 3 地球環境をよくするため世界中に多くの仲間をつくります！

国内の宣言都市 （人口は、平成2016年1月現在）

- ① 2003年 9月19日 徳島県上勝町 人口約 1,700人 目標年：2020年
- ② 2008年 3月11日 福岡県大木町 人口約 14,400人 目標年：2016年
- ③ 2009年 11月22日 熊本県水俣市 人口約 25,900人 目標年：2026年

海外の宣言都市例

キャンベラ市（オーストラリアの首都、人口約 37 万人）
 サンフランシスコ市（アメリカ西海岸を代表する都市、人口約 80 万人）
 オークランド市（ニュージーランド最大の都市、人口約 42 万人）
 ニューヨーク市（アメリカ最大の都市、人口約 800 万人）
 など約 100 地域がゼロ・ウェイスト政策を実施中

上勝町のごみデータ

総排出量とリサイクル率

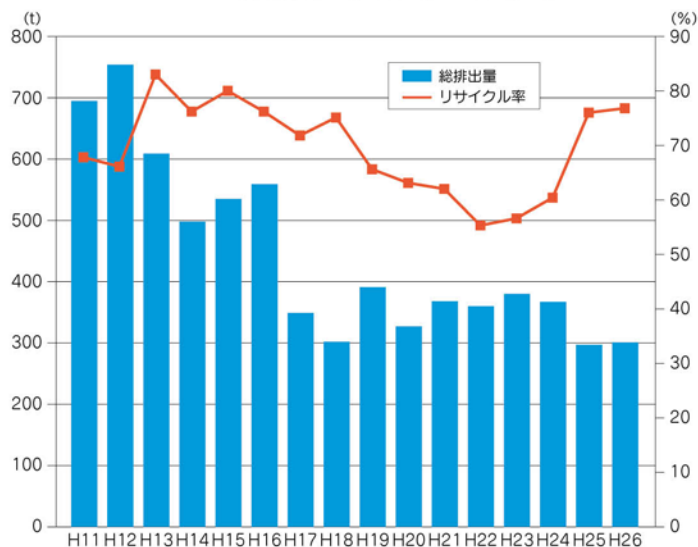

平成 26 年度は 77.2% で
初の全国 2 位になれたよ！
みんなでがんばった
からだね！



平成26年度 資源の売却益とごみ処理費

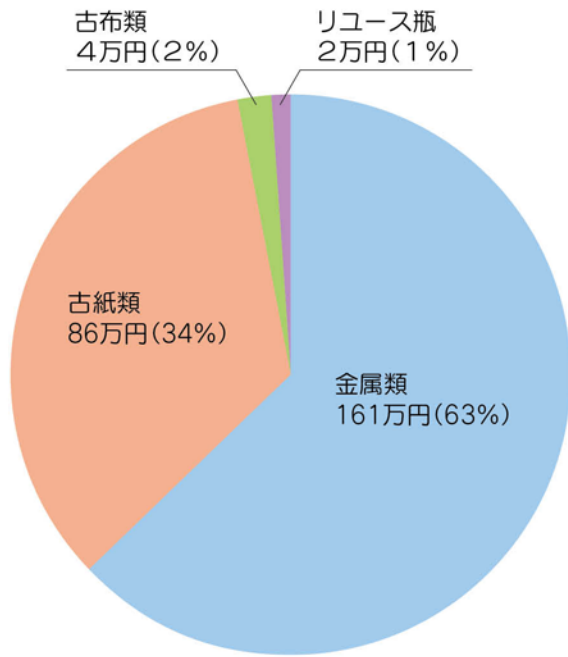

資源売却金約 253 万円

古紙類の売り上げが伸びてるよ！

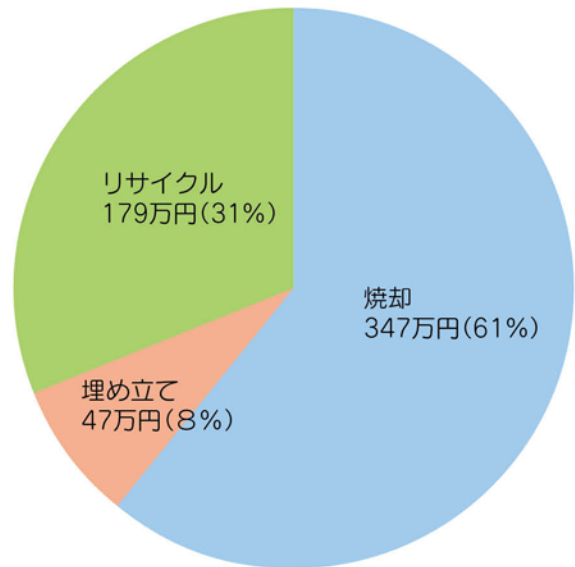

ごみ処理費約 573 万円

焼却費用は年々下がってるよ！

売上

順位	素 材	単価(税抜)	売上額
1	金属	23円/kg	約103万円
2	アルミ缶	120円/kg	約46万円
3	雑誌雑紙	8円/kg	約33万円
4	新聞チラシ	10円/kg	約32万円
5	段ボール	9.5円/kg	約21万円
6	スチール缶	22円/kg	約8万円
7	廃バッテリー	50円/kg	約4万円
8	古布	3円/kg	約4万円
9	一升瓶 ビール瓶	10円/本 300円/ケース	約2万円
10	紙パック	7.5円/kg	約0.7万円
11	シュレッダー	2円/kg	約0.4万円

支出

順位	素 材	単価(税抜)	支出額
1	燃やさなければ ならないもの ^{※1}	△54円/kg	約347万円
2	廃プラスチック	△40円/kg	約77万円
3	布団・マット・畳	△40円/kg	約49万円
4	埋立ごみ ^{※2}	△22.5円/kg	約47万円
5	木材	釘なし △20円/kg 釘あり △30円/kg	約44万円
6	蛍光管・電球	△105円/kg	約5万円
7	廃タイヤ等	△35円/kg	約2万円
8	ガラス瓶類・ プラスチック製 容器包装・ 白トレイ	※3	約2万円

※1 焼却灰の処理費用は、単価には含まれていない。平成26年度支出には含む。

※2 運搬料は単価には含まず、平成26年度支出には含む。

※3 容器包装リサイクル法により、再商品化にかかる費用は企業が負担する。町負担は1%。

町民のゼロ・ウェイスト

ゼロ・ウェイスト推進を公言

くるくる工房



もったいない気持ちから始まったリメイク工房。鯉のぼりグッズが人気。余り糸や布で手軽にできるさをり織り体験はちまたで人気。

cafe polestar



地元食材のランチやスイーツが人気。運営において独自のクレド（行動指針）を掲げ、ゼロ・ウェイスト・カフェの実現を目指す。

RISE&WIN Brewing Co. BBQ & General Store



上勝産の柑橘「ゆこう」を再利用したクラフトビールや穀物類などを量り売り。廃材をふんだんに使った店舗も注目度高し。

地産地消

遠くから運ばれてくるものは、衛生的に長期保存する容器包装や輸送のエネルギーが必要です。

産直市



地元の新鮮野菜を安価に届ける産直市。地元の人たちとゆっくり交流できることも人気。裸売りやレジ袋削減にも前向き。

特産品・加工品



地元の素材を使用した加工品を開発。特に伝統製法を守る発酵茶「晩茶」と柑橘（すだち・ゆず・ゆこう）の製品が人気。

レストラン



上勝産の野菜をふんだんに活かしたお料理が好評。和食、イタリアン、カフェ、スイーツなど味わえる場所が増加中。

事業系生ごみも堆肥化



町内商店、給食センターや温泉施設は、業務用電動生ごみ処理機を利用。香酸柑橘の搾り工場は堆肥化施設にて堆肥化中。

上勝産の杉利用



荒れた山を救うため上勝産杉の利用を促進。町営施設は建材利用、民間では杉で作った椅子の積み木が教育・介護用に大人気。

ジビエ



山や作物を荒らす害獣も駆除するだけでなく、命を美味しくいただく。千年の森ふれあい館では学びイベントも毎年実施。

こんな活動もゼロ・ウェイスト

実は、ゼロ・ウェイストは、リサイクルばかりじゃない。1人1人の意識で、暮らしのもったいない（ムダ）が減って、暮らしやすい町に！



暮らし

何気ない日常の中で、当たり前になっているけど素晴らしいこと。

もったいない



物は、アイデア次第で色々な使い方ができる。上勝人は、発想が豊かで、当たり前のように様々な工夫で物を活かす。

晩茶を急須で



ペットボトルのお茶を1人で飲むよりも、晩茶を沸かしてみんなで一息つくことが、実はなによりのゼロ・ウェイスト。

長く使う



直す、手入れする、できるだけ長く使うための術を知っている上勝人はかっこいい。特に道具に関する想いは半端ない。

イベント

家庭だけでなく、みんなが集まる場でも環境に配慮していることが多い。

一斉清掃



年に1回行われる清掃ボランティア。250人以上の参加者により不法投棄やポイ捨てを拾い上げ、みんなで町をきれいに保つ。

イベントでリユース食器



町内で行われる祭りや会合では、リユース食器で容器ごみ削減が定着。主催側も使い捨て容器分の経費が削減できる。

恋こい鯉まつり



全国から集めた使用済み鯉のぼりを勝浦川にたくさん上げて見応えあり。掛けられなくなった鯉のぼりは布地をリメイクに。

エネルギー

輸入しかなない化石燃料ではなく、近くにある宝の山からエネルギーも享受できる。

薪ストーブ



中学校では薪ストーブを設置し、薪づくりも生徒が体験。家庭や事業者にも普及するよう補助制度も整備し、薪利用促進。

チップ・薪ボイラー



温水や暖房用に温泉施設ではチップボイラーを、神田集落の足湯では薪ボイラーを利用。CO²削減だけでなく、コストも削減。

小水力発電で外灯



堂久保（正木）集落の外灯は、小水力で発電した電気を利用。また、その発電機に消火栓口を設け、自主防災消火にも利用できる。



Q & A

Q. 分別がわかりません。

A. ごみで分からないことは、ごみステーションに行って直接聞くか、電話すると教えてもらえます。また、インターネット上で50音順に調べられる分別辞典もできました。詳細は、ともに最後のページをご確認ください。
上勝町ゼロ・ウェイスト推進員が家にお伺いすることも可能です。ご希望でしたら役場企画環境課までご連絡ください。

Q. 家にたくさん、ごみ箱を置きたくありません。

A. 家では自分がよく出すごみ、例えば容器包装（缶・びん・ペットボトル・白トレイ・プラ製容器包装）、雑紙、その他プラ、焼却物の8種類を分けておけば、残りは分けずにまとめておいて、ごみステーションに持って行ってから分別することもできます。さらに、「分別が分からないもの」の箱を作っておくと便利です。ご自身で、色々アレンジしてみてください。

Q. ごみ袋に入れずに持ち込みしている人がいますが、良いのですか？

A. 指定ごみ袋(有料で販売)に入れるのは、「どうしても燃やさなければならないもの」だけになりました。他の資源などは、直接コンテナに入れるなどしてください。
ごみ処理費用で一番お金がかかるのは、焼却ごみです。燃やすものをたくさん出すと、ごみ袋代もたくさん必要になりますが、資源を分けるとごみ袋も少なくて済みます。
(指定ごみ袋の料金は、袋の製作費のみで、ごみ処理費は上乗せされていません。)

Q. 自分の車に乗せられない大きいごみがあって困っている

A. ご近所の方などにご相談いただくか、一般廃棄物収集運搬許可業者であれば取りに伺うことも可能ですが有料です。
役場企画環境課にお問い合わせください。





Q. 引越しや遺品整理で大量のごみが出て、分別や運搬が大変だ。

A. 役場企画環境課にご相談ください。もし家を売却や賃貸にすることを検討の方には、整理費の補助制度もありますので、詳細は P31 をご確認ください。

Q. 会社や商店などの事業ごみはどうしたらいいですか？

A. 法律で定められている産業廃棄物以外の物は、一般廃棄物として扱いますので、ごみステーションへ持ち込んで構いません。ただし、可能ならば自らの責任において適正に処理することとしています。（上勝町廃棄物処理及び再利用促進に関する条例第 4 条）町が回収できないものについては、P27 をご確認ください。

主な産業廃棄物の種類（廃棄物の処理及び清掃に関する法律施行令第 2 条より抜粋）

あらゆる 事業活動 に伴うもの	(6)廃プラスチック類	合成樹脂くず、合成繊維くず、合成ゴムくず（廃タイヤを含む）等固形状・液状のすべての合成高分子系化合物
	(9)ガラスくず・コンクリートくず・および陶磁器くず	ガラス類（板ガラス等）、製品の製造過程等で生ずるコンクリートくず、インターロッキングブロックくず、レンガくず、廃石膏ボード、セメントくず、モルタルくず、スレートくず、陶磁器くず等

Q. 野焼きや不法投棄を発見した時は？

A. 小松島警察署 ☎ 0885-32-0110 または役場企画環境課まで通報してください。ただし、宗教上の行事及び農業を営むためにやむを得ない廃棄物（廃ビニールは除く）の焼却や日常生活を営むために通常行われる廃棄物の焼却（例：お風呂やたき火）は、野焼きでも例外として認められています。

野焼き違反の罰則：300 万円以下の罰金、3 年以下の懲役

不法投棄違反の罰則：1000 万円以下の罰金、5 年以下の懲役、

産業廃棄物の場合は、これに 1 億円の加重

なお、敷地内で行う許された焼却であっても、隣近所間で煙や匂いを迷惑に感じている人がいるかもしれません。お互いに注意しましょう。

問合せ先：上勝町役場企画環境課 ☎ 0885-46-0111



Q. 複数の素材で出来ているものは、どう分別すればいいの？

A. 基本的な考え方
分解できるものは無理のない範囲で分解して、それぞれを素材ごとに分別してください。分解できないものは、主に占めている素材で分別してください。ただし、電子基盤など金属が含まれている場合は、③ -5 雑金属へ入れてください。

★金属と紙は売れる資源です！できるだけ集めましょう！

〈例 1 ボールペン〉

本体と芯に分解できるものは分解し、本体がプラスチック製なら⑦ -2 その他のプラ、芯は金属が付いているので③ -5 雑金属へ

分解できないボールペンは、③ -5 雑金属へ

〈例 2 ツルツルしている紙や紙袋〉

はがれないものは、④ -3 雑紙へ

Q. なんでプラスチックは、容器包装とその他に分けないといけないの？

A. 経済発展により急激に増えたビニール袋などの容器包装ごみは、社会問題にもなり「容器包装リサイクル法」ができました。それにより、特定の製造業者や小売業者は、容器包装のリサイクル費用を負担することが義務になりました。町民のみなさんが分別したプラ製容器包装（⑦ -1,3,5,6）は、法律に則ったルートに引き渡すと業者が費用負担（99%）をしてくれます。容器ごみを作り出す生産者にも資源化の責任を負ってもらうため、分別にご協力をよろしくお願いします。

Q. プラ製容器包装は、どこまで洗えばいいの？

A. お湯ですすいで取れない汚れは、洗剤を使ってまで洗う必要はありません。⑦ -2 その他プラへ入れてください。また、洗った後乾かすことも大変なので、軽い汚れのものは、濡らさずに汚れをとる方が賢明です。

★集まったプラ製容器包装は、年に2回しか搬出しないため最長6カ月保管することになります。その間に、完全に乾いていないものが含まれているとカビが発生したり、虫がわいたりし、容器包装リサイクル協会の検査で評価を落とされ翌年の処理費用が高くなります。



Q. シールが付いているパックやビニール袋は、燃やすごみって言われたことあるけど？

A. シールが付いていても問題ありません。⑦-1 プラ製容器包装に入れてください。

Q. 紙は、名刺サイズ以上って言われたことあるけど？

A. 雑紙は、紙の袋でまとめて集めていただきますので、どんなに小さい紙でも構いません。コーヒーに付ける砂糖の紙袋も小さいですが問題ありません。

★紙は売れる資源です！紙を燃やすことはお金を燃やすことと同じです。
出来るだけ集めましょう。

Q. 紙を結ぶ紙ひもは、「紙ひもちゃん」でないとダメですか？

A. 他の紙ひもでも構いません。ただ、「紙ひもちゃん」は古紙回収専用のひもなので、強く伸びが良いものになっています。

Q. ごみ袋や紙ひもは、どこで買えますか？

A. ごみ関連商品の販売場所（平成 28 年 4 月現在）

商 品	取 扱 店
ごみ袋 10 枚 200 円 紙ひも（太）359 円 （細）308 円	大西商店、鶴居商店、備後屋商店、前川商店、針木商店、 いっきゅう茶屋、ひだまり、中岡鮮魚店、福原商事、東丸石油、 大上商店、堀田商店、亀井商店、太城商店、武市商店、中田商店
生ごみ処理機用杉チップ 1 袋 700 円	鶴居商店、前川商店、ひだまり、福原商事、亀井商店

問合せ先：上勝町役場企画環境課 ☎ 0885-46-0111

分別辞典ができました！

分別辞典

検索



出したい資源の分別区分や注意点を 50 音順で調べることができるようになりました。上勝町役場ホームページ上部にある検索窓で「分別辞典」と入れて検索してください。

見本

番号	50音	品名	焼却埋立	粗大ごみ	資源ごみ	分別の区分	出し方のポイント
184	か	かなづち			○	③-5 雑金属	
185	か	かばん(革製)	○			⑪-1 焼却	指定袋に入れて出す
186	か	かばん(布製)			○	⑤-2 その他の布類	金具はそのまま○
187	か	かばん(ビニール製)	○			⑪-1 焼却	指定袋に入れて出す
⋮	⋮	⋮				⋮	⋮

日比ヶ谷ごみステーション

上勝町福原字下日浦 18-1

営業時間：毎日 7:30 ~ 14:00 (12/31 ~ 1/2 は除く)

電話番号：☎ 050-3438-9545

分別にご協力をお願いします。分かりにくいものは作業員におたずねください。



従来の印刷インキである、石油のかわりに大豆を使用したインキのことです。

この冊子は再生紙を利用しています。